晶報

社址上海望平街
電話九三四二八號

□中宣部登記證中字一二二六號
第三千零十號

□中華郵政特准掛號立券按照總包優益寄送之報紙□每日發行增刊無定

定報價格
直接訂購中國境內全年四元【紀念期內特價三元】半年二元二角每月四角日本同其餘外國各埠加倍均作大洋計算報資先惠郵費在內郵票加一
分館訂購每月六角餘酌加
今日一張零售大洋二分八厘
□內政部登記證警字一五二二號

廣告刊例
【特別】報頭兩面及上幅橫條價面議【普通】每格計十五字高十九字寬每期一律洋六元半格起碼如指定地位另加【新聞中縫】每格計三十字高十字寬每期洋八元【封面中縫】分格與新聞中縫同每期洋五元

□芝蔴百四十（下）（尹季上）

其刻泰西文字亦絕精、最奇者、近以象牙作成芝蔴狀、於正背兩面、刻百四十字、以西洋顯微鏡照之、其分行布白處、清晰明朗、且饒碑意、眞可謂奇技冠九洲矣、至於刻前後赤壁賦圖於如米之牙粒上、猶其餘事、近作如刻意相墨索里尼小影於象牙戒指面、幷鐫內文贊辭、佴背且鏊、又覯具爲司法院長居覺生先生作八分牙牌一面、刻無量壽佛圖、一面係覺生先生自撰六十生日詩尤美、此顛藝術、別出心裁、鐫者受者、彌多雅趣、宜乎日來求者愈夥、可見海上士鑑家、固大有人在也、

□傳　記□

□程家檉烈士傳略（七）（程文孝）

烈士在北都得宋先生被刺噩耗、星馳南下、與在滬民黨同志黃克強、陳英士、鈕惕生、居覺生、冷禦秋、岑西林諸人、緊急會議、力主討袁、奔走皖贛之間、迨南軍失利、烈士復孤身入北都與袁逆奮鬥、每對黨中同志人言云、有袁賊在、終非吾黨之幸、其時黨中同志、多未注意袁逆帝制野心、而烈士早燭其奸矣、卒至民三九月十七日、撰袁世凱黃帝之夢一文、撰登國風日報、及京津各報、袁逆卽以國風日報主幹、煽惑人心、鐵血團謀叛等罪、逮捕 烈士下獄、二十五日竟以鎗殺聞、嗚呼 烈士畢生已矣、恨大盜之未除、先已身殉、沉冤地下一十四載、民十七六月經其介弟奔走、始蒙鈕惕生、張溥泉、于右任、李協和、周震麟、晏定成諸公、呈請 中央政府旌恤、當蒙批准在案、民廿四年五月由其介弟致書汪行政院長精衛先生轉呈 中央黨部褒揚于七月十七日 政府以明令發表褒揚其令文曰 先烈程家檉、早歲翊贊革命、維護患難同志、頗著功績、民初袁氏專政、奔走皖贛、力主申討、嗣以著論、揭發帝制陰謀、在平被害、追懷忠烈、殊深軫惜、特予明令褒揚、用彰前勳、而示來茲、此令、爰將其死難前後情形略述而誌之、（乙亥小陽上浣休甯程文孝撰於錫山旅次）

冠生園
曹可亞新版出品
椒鹽梳打餅乾
芝士配製（Cheese）
鬆化香脆 與別不同

四明儲蓄會
總會 南京路門牌七〇號
西門分會 [illegible]一一二一號
虹口分會 北四川路一二二四號
靜安寺分會 [illegible]四一九號
活期儲金 自國幣五元起 週息五厘
活定兩便儲金 利息自週息四厘起至八厘止 隨時可以提取本息
特種定期儲金 一年週息八厘 二年週息九厘 三年週息一分
備有詳章 承索卽奉
代理處各埠 四明銀行
本埠·南市民國路 寧波·江北岸 漢口·特三區郵政街 南京·楊公井 南京·下關二馬路
本會各種儲金之保本保息由四明銀行負責

上海老胡開文屯鎮筆墨文具莊
本號自製松煙油墨精工選造湖水名筆門售批發價極從廉五膽藥墨天生野朮尤著神效端歙古研八寶印色晶石圖章北平墨盒紫檀紅木玻璃台盤國產名磁水盂筆插中西墨水古今碑帖蘇事賬册冷箋宜紙錦綾對各種紙張學校文具應有盡有電話購貨快捷簡便荷蒙賜顧毋任歡迎是爲啓
地址 河南路八十八號至九十號卽五馬路南首棋盤街中五層樓大廈便是 電話一四四八八
寄售十年獺頭十日愈藥粉

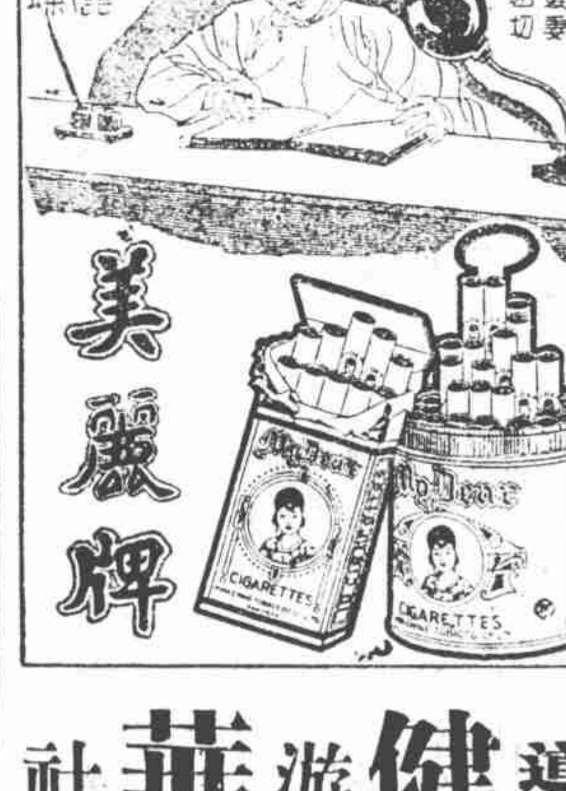

導游健華社
導游伴舞 電邀卽到 社員自備
紀念贈品
有刺激性 有興奮性 奇趣無窮
電話九三八六八

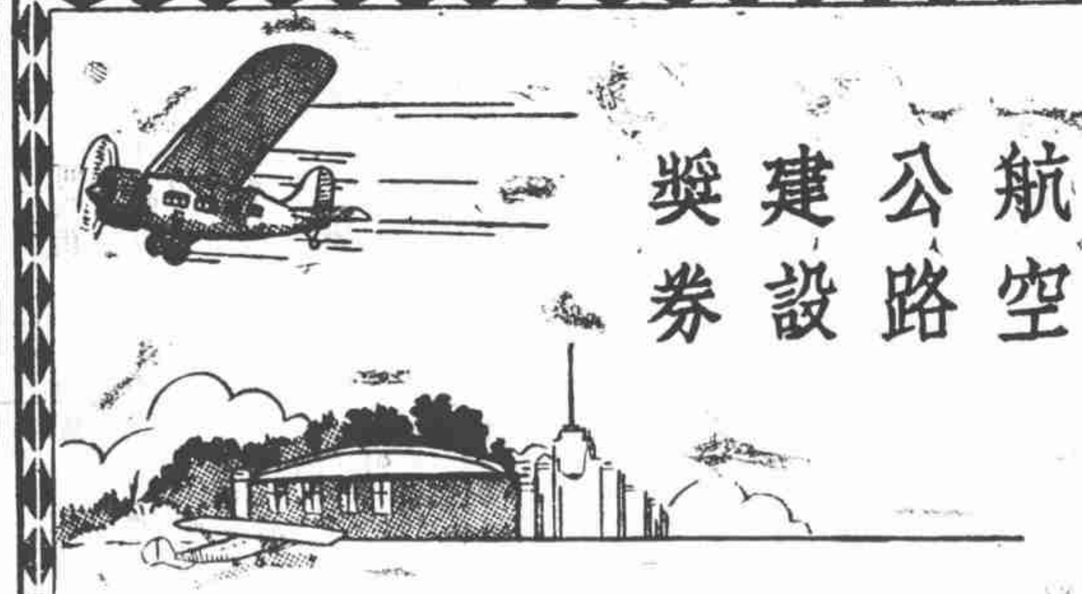

航空公路建設獎券
售券最後三天
頭獎廿五萬元
欲致鉅富 勿失良機
國民政府航空公路建設獎券辦事處發行

晶報售書部啓事

本報自三月三日十五年週紀念日起特設售書部專售各項新舊小說及雜誌專刊物茲將最新書目及售價逐漸披露如後

王正廷近言錄 精裝一元 平裝六角 每册一元
馮玉祥軍事要電彙編 第一二册四編每册價洋四角五分
馮玉祥讀春秋左傳劄記 每册五角
維納絲雜誌（第一二三册）每本售大洋一角
中國民族性之解剖 每册五角
世界政治經濟情報第1至7輯每輯大洋一角
高潛子太史潛子祝壽文字 每册小洋四角
馮玉祥訓令 每册一元二角

▲馮玉祥日記 上下輯 共價洋一元八角
▲金梁著 御製三希堂法帖釋文 一四元 郵計六本
清宮史略 一元二角
光宣小紀 八角
清帝后外紀 一元二角
滿洲秘檔 一元二角
辛亥殉難記 一元二角
近世人物誌 一元八角

瓜圃述異 正 一元二角
瓜圃叢刊敘錄 續 一元
▲包天笑著
[illegible]小說 一元
[illegible] 八角
[illegible]小傳 一元
降城痛語 四角
未來世界 四角
犧牲 四角
碧海情波記 二角

▲畢倚虹著 黑暗上海 每册五角
▲漱六山房著 九尾龜 十二册 七元二角
▲李涵秋著 [illegible] 一元
筆記 二册 二角
雌蝶影 五角
琵琶怨 二角

雙鵑血 五角
[illegible]夫人 三角
▲陳冷血著 俠客談 四角
▲張丹斧著 [illegible]白集 三角
▲葉楚傖著 新小說 八角
▲沈泊塵作 百美圖 一元二角

●掛號及郵購郵費加一角三分●

按摩浴室
本院特聘西洋女子精於按摩術經驗豐富服務週到歡迎華賓駕臨一試包君滿意△地址靜安寺路壹一六七號十號公寓電話三五六一九號

精神治療
諸君如覺精神不振。身體委疲。請駕臨靜安寺路斜橋弄五十二號。一經施術。立能精神舒爽。並備浴室。最合衛生。電氣按摩。有益身心。聘有助手。非常週到。

貴州路寧波路轉角中國飯店南首
桃花宮浴室按摩院
本院聘請經驗宏富手術敏捷之摩登女郎數位招待溫柔周到一經施術卽覺身心咸暢精神煥發如承各界惠顧不勝歡迎之至
秋季大減價一月 八月十日起
價目 按摩 沐浴 … 一元

按摩術
富有經驗之俄國女子特按摩並可沐浴地點亞爾培路二百二十二號十號門牌

燕山小隱寫字
寒雲代訂潤例 函索卽寄
通訊處綏遠電報局代收

佛佐頓白濁丸
本醫師特製此丸藥性和平無攻伐寫有清毒止痛之功專治新久五淋白濁不論膽虛濕熱或花柳傳染有痛無痛皆能透膜殺菌藥到病除永不復發請認定佛佐頓老牌庶不致誤
每料二元半料一元
各大藥房均有售
上海東新橋六馬路口佛佐頓大藥房謹啓
特約發行所

九一四
內服新藥 清血滅毒 效同注射
外用藥膏 消炎退腫 拔毒生肌
白濁新藥 透膜殺菌 清濁滅淋
上海中法大藥房總發行

君欲按摩沐浴乎？
請到貴妃來！
新聘職員 活潑女子 服務舒適 保證滿意 每位一元
地址 霞飛路五二八號華龍路電車站口和合坊內

新村導游社
●伴舞伴遊●保證滿意
電話九一六九七
地址：新新公司後面慈安里內

屯溪下黎陽方燕詒堂精製眞正
白蓮藕粉
功能 養血 生津 調中 補肺 開胃 通氣 解暑 清熱 勞傷 吐血 服之有益
本堂向任徽邑屯溪精製藕粉垂六十餘年選驗名早已有口皆碑良以製煉道地不雜偽品質淨味純無論體氣強弱皆可常服殊爲有益蓋潤而不燥滋而不膩洵爲衛生妙品四時咸宜饋贈親友尤爲歡迎至功用服法另詳說明書如蒙賜顧請認明本堂招牌庶不致誤
本主人謹啓
上海南市九畝地萬竹街豫昌當代售（南市自動電話二萬二千九百七十五號）
北市勞合路中甯波路口仁豐當分售

新開
神仙宮（浴室）按摩院
本院特請醫學專家聘登女郎數位技術高妙內部裝璜富麗佈置新式風涼舒適有益衛生並有藥水沐浴招待週到如蒙惠臨毋任歡迎
▲秋季大減價一月▼
▲八月十五日起▼
價目 祗收一元
地址 天津路新新公司後面五百四十號

憑此廣告奉送衛生套一只

在編印中之
寧民攝影集
寧民攝影集
色羅萬象 吳鐵城
全部銅版
封面燙金
精美絕倫
即將出版

北里圖畫刊物
花間集
清芬居士編纂 花國主人攝[illegible]
現已出版 定價二角五分
清芬居士冶遊十載熟於花叢掌故生平爲各報所寫花事文字不下數千百篇班香宋豔傳誦於時此編於「花舉」「舞振」「百花會串」參預人物外凡北里名妹照象搜羅殆盡並有由花會主人攝製各類小史者居士精心結撰並附天倪寶鳳聯潮雲宮諸先生序跋題詞完全用銅版紙彩色精印美麗悅目審美者固宜共快先睹卽研究社會學及倡伎問題者亦不可不人手一編也
上海晶報館四馬路雜誌公司

□海珠大戲院經理汪思濟君、與其在粵所聘之伶人一行五六人、同乘招商「海亨」輪來申、該輪因航海中稍有擱誤、故遲至昨日（九月念八）下午方始到滬、再該院定于舊中秋節（九月三十）開始演唱、幷減低座價、俾廣招徠、聞本月三十日、演雙齣好戲、（一）天姬大送天、（二）唐明皇遊月殿、夜塲則演「明月照雙星」一外、還有廣東小粵女非非色、非非相、姊弟兩人客串「近月樓台先得月」云、（鎭開）

□廣東大戲院之新月男女粵劇團、人材確是很好、如唱能婚美白駒榮之譚秉庸及坤伶名旦譚玉蘭譚秀珍、實足號召觀衆、該院現已公告、定于今天晚上（九月廿九日）開演、惟惜該團唱演之戲院、近方在戒嚴區域、故該團確有「演戲無人看」之憂、（鎭開）

□粵劇評人會、于月之廿八日上午開會、到趙大立王亦如等九位執行委員、會議結果、決議取消中秋節日遊蘇州一案、幷定于下月三四兩日、舉行秋季大會、（鎭開）

□詩　壇□

□雙井堂詩集（廬江劉體蕃錫之）

長歌行

丈夫有志任四方。安能鬱鬱居故鄉。要取金印繫肘後。詩成投筆聲鏗鏘。長安歸來忽一載。小院秋菊餘殘芳。金貂未曾珥圓額。綠髮已見侵微霜。燈前讀書半歎息。人生遇合安有常。譬如鷹隼困縶勒。風起每欲凌霄翔。近聞夷兵入藏衞。達賴逃遁班禪藏。漢家都護不了事。任使黠虜紛猖狂。願奉尺書使絕域。要憑寸舌甲蕃邦。西登雪嶺望震旦。齊州九點烟蒼蒼。留犁和酒訂盟約。玉帑壽地分鄰疆。橐中珍寶不肯受。還佐天子開明堂。張騫功業殊碌碌。笑他史册多誇張。

□名醫俞永康博士、前曾至河南大學講學數月、業已遄返滬寓白克路修德新邨、新舊病家、如大旱之得甘霖、紛紛爭集、（知）

中日外交在民一致

（秋水）

此間雖于中日新近發生之不幸事件、一般輿論、咸信任政府循序處理、力戒無名之火、與匹夫之勇、以免增加當局應付之困難、並深信政府持坦白之態度、凡關于借卹懲兇等分內應做之事、當予對方以可能限度之承諾、其于本題以外之涉及國權各點、應即毫不猶豫、予以駁回、吾國民族向來講合理化者、就事論事、凡不關本問題而有節外生枝者、恕難考量也、當局已秉世原則做去、故國人無所用其督促與呼籲者也、此正吾國官民整個之見解、與團結之精神、絕非民氣銷沈可比、

全國各地汽車的統計

（侃侃）

據可靠方面之統、全中國共有汽車五萬輛、上海佔第一、共有一萬五千輛、東三省第二、青島第三、天津第四、南京第五、廣州第六、漢口第七、但東三省面積過廣、都市如瀋陽哈爾濱長春等林立、餘均係一城、市爲單位、當然不能比擬、至就上海而言、此一萬五千輛汽車中爲外僑所有者、約佔三分之一強、又汽車出品以福特車最多、以其零件配修便利、且價廉耐用、其次則爲別克道奇雪佛蘭等牌子、馬立斯奧斯汀等小車子、則佔第十四十五位、預計在今後五年中全國汽車當可增至十萬輛以上、故在國防上交通上經濟上等任何方面言、均有從速在國內設廠製造之必要、日本對于汽車製造工業、近年始告成功、售價異常低廉、小車子祇三五百元、大車子最多、一千五百元、吾國百事落伍、切言建設不應祇追隨而止、應其迎頭趕上去之毅力、汽車工業、其一端也、

范下

（丹翁）

看時有節、捫時無節、兩頭冰冷、中間火熱、是言曆木、非竹類也、然而寒節猶稱、熱節那復成詞、未審辭海所收、熱節有幾、正恐此二字始終票而才始下海耳、戲臘、

過節〇每呼〇節節〇高幾〇竹月〇佩〇當風〇饑〇甘〇時〇碧文〇看〇懸〇斤〇明日〇黃花〇可〇泛〇卸〇飲〇饞〇高〇蟬〇剛〇能〇唱〇帶〇霜〇賓〇鵑〇肯〇辭〇勞〇晚〇妝〇待〇賞〇嫦〇娥〇美〇易〇寒〇雲〇縞〇白〇四〇遭〇

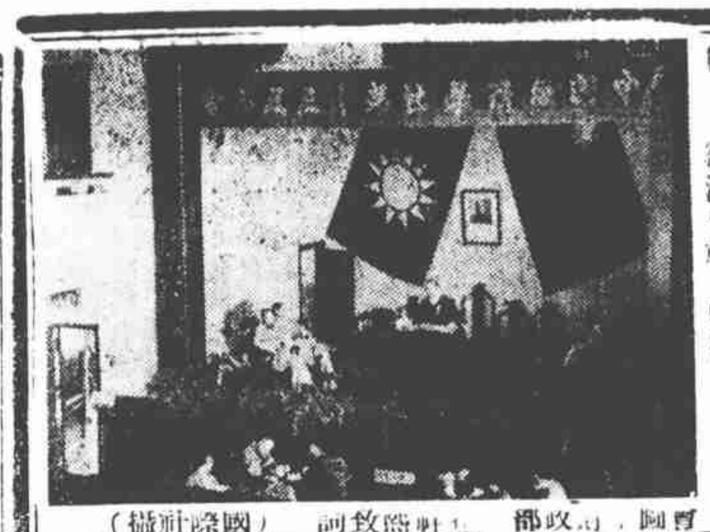

□中國經濟學社舉行十屆年會、[illegible]致詞（國際社攝）

圈共選的推敲

（露軒）

國民大會選舉區域選已陸續報到者十餘省市、自由職團選亦報到十餘省市、按照原章、應由政府圈定若干作複選之被選人、且經內定圈選委員矣、昨聞有人建議、如政府圈定、恐于未被圈出之擁護黨國者不免有對不住之處、不如仍任社會自由競選、以判定之責任、付之人民自身、政府表示毫無成見、較爲寬大云云、但此議與已經頒布之法令、未能適合、是否採用尚是問題、若有採用之需要、則前頒之章制似須調整一下、又歐美先進國、初辦選舉時章制亦時時改良、總期推行盡利而已、故修正章制亦非不可能之事也、

□常州「武進新聞」「有常州新聞報之目」、社長范拜竹先生、十五年前爲瀋陽「東報」之名記者、竹菴紅花黨說部風行一時、昨來滬小遊豐采猶昔、

□張恨水名作「斯人記」長篇說部上冊已出版、出諸名手、畢竟不凡、南京人報館發行、每冊八角、（C）

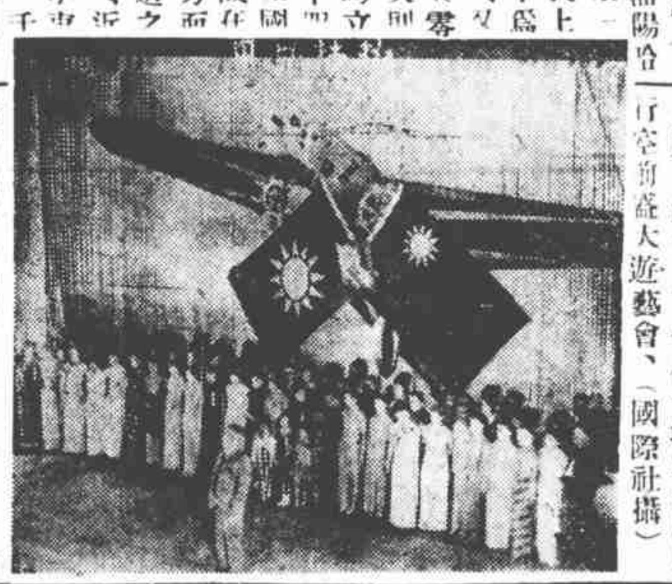

□今年十月廿九日爲蔣委員長五旬誕辰紀念、本市電影界爲表示贊助購機祝壽起見、特集合全市同業人員、念七日下午在金城大戲院舉行空前盛大遊藝會、（國際社攝）

飛翼的將來

（微妙）

□可以人而不如鳥乎□

自從航空術發明以來、普通的飛機以外、又有最大的飛艇、最小的飛蟲、現在各國都市之間、據說平均每五分鐘間、就有一飛機升降、即以中國而言、在內地偶聞天空中飛機軋軋之聲、大家還要昂頭天外、兒童拍手歡呼、可是在上海居住的人、飛機在天空來往、無足爲奇了、自蘇俄流行降落傘以後、我以爲不但空軍中所需、就是民航中練習這術的、可以不必到飛行場、也可隨時下落、這是何等便利、但是降落傘能降而不能升、前天我又見報上登載着蘇俄某研究家、又創製了一種飛翼、這種飛翼、揷在人的背上、便可以凌空飛去、從前在某一國、也曾想製造此種飛翼、沒有大成、我想將來必有人能完全造成此種飛翼、這眞是人世間一大革命了、到了那個時候、世界上的人、全變成了飛鳥、飛去飛來、連水上的船、陸上的車、也用不着了、那時間、我想住的房子、也要改個樣子、用不着前門後門、用不着大街小巷、只要每間屋子上、開兩個大大的窗洞、可以供人飛出飛進就可以了、高房子儘管多、不用說二十層、像紐約的一百多層、還可以加高、而且也不用電梯、只要多建幾個屋頂、可以做一班飛將軍的休息之區、就很可以了、古人說、可以人而不如鳥乎、這種境界、到了我們的子孫時代、一定要實行了、

電影所祝壽遊藝會花絮

（紋昭）

上海市電影界至日昨（廿七日）始假座金城戲院、舉行購機祝壽遊藝大會、加入者有天一、快活林、明星、華安、新華、藝華諸家、男女明星幾近二百人、分日夜兩塲、票價分一元二元三元三種、統計收入、得九千餘元、三分之二、由事前兜售所得、臨時向金城購票而入者、兩塲共約二千餘客、以照片明星著稱之貂斑華、原有歌唱節目、以未經練習而罷、但貂匆匆偕女友三人、曾在前台觀各星表演、李琳、胡萍、許曼麗、翁世濤、男女數星、不知何故、臨時均未參加、而聯華公司、原由黎莉莉、藍蘋、白璐、梅熹、鄭君里、劉瓊合演之「求婚」話劇、竟亦未見表演、天一新片黃浦江邊女主角陳綺霞、唱「月亮走」、由葛福榮伴奏、博得全塲掌聲、徐素貞變演魔術、大替泰康公司宣傳、洵屬一舉兩得、湯傑等之啞劇「當舖」、袁美雲、童月娟平劇新五花洞、徐琴芳之捉放曹、則多有可觀處也、

□京滬杭甬路局新大廈（國際）

間諜恐怖

日本通訊　（六）

（李阿毛東京寄）

外國亡命客或是稱研究日本而來的人、其中很多可疑人物、這些人、往往容易接近上流的日本人、印度人薛拔滑爾、便是代表的、他自稱是反抗白人橫暴的印度志士、所以熟識了許多政治家、軍人及民間有力者、再說什麼全亞細亞民族、希望日本蹶起、還拿着印度民衆等的情報、於是疏忽的人、便大讚其大亞細亞主義、日本南進國策等等、這都做了間諜的材料了、便造了「現在獨裁國務的日本軍首腦部」「日本國家社會主義思想的展開」「日本法西斯蒂運動」「中日關係逼迫與日本資本階級的懷柔」等半眞半假情報、賣給某國、他從數年前起、生活一切、都是靠某國大使館的、單單這些情報、還沒有什麼大害、漸漸出入在社交界中、日本婦人、只要是外國人、連乞丐也覺得好的、他與婦人們一接近、把近乎軍機的事、也弄到手了、最厲害的、是他與民間最有力的日本代表的飛行機公司的總理夫人親近了、關於陸海軍的航空機重要機密、大部分由這位厚國夫人、洩漏給這黑人間諜了、當局早已覺得此人可疑、在今年三月裏、把這正在活動的薛拔滑爾、檢舉「驅逐出國了、外國新聞記者之中、有間諜氣味的、很多、日本的通信社雜誌中、也有這些人、業已檢舉過了、呼蘇俄爲祖國的日本人、爲金錢失去靈魂的日本人、倒是意識的做間諜、不知不覺被他們利用的、除了氣軍和保險等情形外還有不少、

个个石

（丹翁）

昨在黃葉翁家、與黃葉合作立軸、翁寫巨石、我爲補竹一竿、未始不饒韻趣幅也、戲題小詩、

飛白〇稱〇平安〇虛心〇案〇玉〇春〇仰〇君〇如〇泰〇華〇喜我近琅玕〇最〇憶〇梅〇之〇友〇還〇思〇菊〇並〇餐〇一峯蔚然秀〇兼欲傾詩壇

大前門香煙

無上上品

持大改名不確說

（彈鋏）

上海持志學院、爲中委何世楨氏昆仲所創辦、何之尊人仲呂公、即以興學爲己任、殆何爲黨國要人後、仍本先德遺志、維持是校於弗衰、迄今十有二年矣、顧自胡漢民先生逝世後、何曾兩次提議、改持志學院爲漢民大學、紀念漢民先生之偉蹟、准於雙十節改名、此項消息、現已競載各報、但據記者探悉是項消息、不甚確實、因該院現未準備於十月十日間改校名之典禮、而何世楨法律事務所同人、亦未與聞其事、可知該項消息之不確也、至又傳前在中全會提議改章一案、亦無其事云、

□恩派亞院主徐培根、親至漢口邀白玉霜、將偕白於廿九日返滬、戲院現正髹漆一新、看客須當心油漆未乾也、（知）

新札樸

（飲光）

□兩胡天遊姓字性質俱同　清代胡天遊、以沈博絕麗之才、卓犖崖岸自高之志、其文字足與汪容甫方駕、而非儉腹者所克望肩背、然朱竹垞龍雅不喜之、頗見譏訕、豈文人相輕、賢者亦弗免乎、頃閱新元史、則元亦有一胡天遊也、其傳曰「名衆龍、以字行、別號松竹主人、岳州平江人、七歲能詩、具作者風力、然負高氣、孤立峻視、有沉湘蹈海之概、其詩名傲軒吟稿、晚歲作述志賦、尤爲人傳誦」云云、按兩人姓字既同、所生之世亦類、而縱狂又無不同、稚威殆衆龍之後身乎、唐有李太白、宋亦有李泰白、明有唐伯虎、宋先有唐伯虎、而胡天遊益夥矣、一人、抑亦異已、

時事吟

（天倪）

當時意氣薄層雲、蕩滌山河共策勳、今日鍾陵抔土處、一聲哀悼醒人羣、（聞尤列先生謁總理陵而有作也、）

黃金集散費調融、得失元非似楚弓、却類爭家能運氣、用時方使鐵衫功、

黃金國有問題、各國已有行之者、如近日之法郎然、皆謂金之存於民間與歸諸國堂、不過一轉移間、無所謂得失也、但以國有與民有較、總係一集一散、彷彿練氣、平時均養於全體、迨用則聚於一處、是可知黃金國有非經濟上之恆則、而觀世者得知其演化之狀矣、

猜中

（亞州）

「元日」君、確是李濟吾（志）者、竟被我猜中、可喜之至、不過昨日文題、誤「猜」爲「催」、可笑之至、所以誤寫之故、因適于寫文題時、有同鄉盧君來催我去吃中飯也、謂吾兄已有電話來、問我今年究竟是幾歲、我說四十二歲、坐（屬）冷板凳、彼笑我亦笑、李君現業保險、辦事處在外灘十七號、家居赫德路、大約在不久之將來、吾二人必見面、不在網球塲、定在高長興也、

應知之事

（屑亞）

凡男女之將婚者、有應知之事七、如下、

（一）愛與交之關係、

（夫婦可愛而不可交乎、或交而不愛乎、二者必並行也、）

（二）男女性具之形式與性質、

（三）關于性慾、男女所覺、究竟如何、

（四）在何種情形之下、已結婚者應開始性交、以後應採用何種手續、

（五）受孕及生育節制之事實、

（六）性交之正當頻率、

（還是一夜七呢、還是七夜一、）

（七）性交與身心之關係、

（性交後夫婦各覺體愈健、心愈快、或反是、）

（昨日「又是一猜」之猜字、誤作催字、此「老糊塗」之又一證也、）

□上海冠生園於中秋節、邀滬地名流、至青陽港鐵路花園飯店、作賞月之舉、備有專車、於是日下午二時四十分自滬開車往、夜九時二十七分回滬、玩對銀蟾之外、並有名人客串歌唱粵樂話劇等餘興、惟宵深露冷、須帶袷衣、（迦）

□平等乎？招徠乎？□

新[illegible]人

張恨水

第十一回　闖促入門來厲儒示惠　熱狂倒讀去窮婦懷恩

【九二】

我眞後悔、讓你到學堂裏去幹這個、錢、我是沒有看着什麼錢、一來是名聲鬧得挺臭、二來是你什麼沒有學到、倒是長了不少的脾氣、大妞道、什麼事、哪裏囉唆的、不就是爲了我說錢多着啦、不肯受他的幾張銅子票嗎、我說那老頭子眞不開眼、怎麼那樣瞧不起人、給我幾張銅子票、我又不是三歲兩歲的小孩子、怎麼能要他幾個零錢花呢、高氏道、你要不要都不吃勁、不該把話去挺撞人家、大妞道、那老頭子、壓根兒他兒子就瞧不起他、到我們這兒來、他倒挑眼、你要瞧得起他、你就去敷衍他罷、我才不理這個岔兒哩、他說着話、撅了嘴、又在門板上躺下了、高氏本待重重的喝罵大妞幾聲、可是在事實上說、究竟還要靠着姑娘來養活自己、把姑娘得罪了、她不幹學堂裏那件事了、這損失就大了、

遼錢考

（十二）　（鄒家相）

壽昌元寶平錢、亦道宗鑄、遼史食貨志、道宗世、錢有四等、曰咸雍、曰大康、曰大安、曰壽隆、今於道宗錢、尙有清寧、共爲五等、史志曰四等、誤也、又錢文作壽昌、致諸他籍、亦無有作壽隆者、是亦史之誤也、近見市上有翻砂壽隆錢、是作僞者因遼史之誤而更誤之矣、壽昌元寶錢、面文旋讀、背無文、亦有長昌短昌之別、長昌較少、短昌緣較多、壽昌錢元字皆左挑、而藥甫近得元字雙挑者、奇品也、

麗都花園與大華餐

（西階）

卅年前滬上有愚園張園、爲名人休憩之所、廿五年前張園猶存、十五年前大華飯店興、有偉大之舞塲、適口之西菜、足以代表名園爲、五年以前大華變爲坵墟、蓋爲維也納大都會稅作舞廳、今夏麗都花園起、設備美化、規模不亞、有游泳池、有露天舞場、有精雅餐室、其麥特赫司脫路之舞廳入門風景、酷似當年之大華飯店、而燈光柔和悅目、尤有過之、舞塲音樂月出四千餘元、高貴可想、西菜每夕廿七、膳費宴達三百客之巨、應付裕如、龍蝦燒臉炙人口、使人回憶大華飯店之流風餘韻、如在目前也、

喜彩蓮彩鳳隨鴉

（墨杉）

評劇坤旦喜彩蓮、來滬未久、因瘦石記者陳蒙星唐大郎諸君青睞、捧之各報、不遺餘力、遂致大紅、風頭之健、不亞白玉霜居滬時也、喜性情和藹、言笑柔順、因之人緣極好、排夕設宴相邀者、更番不輟、喜亦有召必往、著意周旋、惟所至輒有一隨形男子相隨、喜飲宴於內、亦必伺之門外、必待席終、相偕而去、有時盤桓稍久、則頻頻催促、肆無忌憚、有詢之者、輒諱云隨從、實則即其本夫耳、聞其亦爲賭蹋演員、特秉性暴戾、約束其妻甚嚴、物議時起、恨喜燈炮酒散時、將不勝其隨鴉之歡矣、

梁蔡新伉儷之畫職

（老夫子）

愛國志士梁桐芳君之新婚夫人蔡月英女士、曾受相當教育、曾於去年担任南市關帝廟護國義務小學教員、本年則在福煦路中國實業小學執教鞭、新婚後、新伉儷賃宅新閘路甄慶里念二號、過其甜蜜生涯、但女士情殷向學、校中請假僅三日、故二十日結婚、二十四日即仍上課、而梁君亦於二十三日赴國貨聯合運動會工作、兩人對本身職務、均如此認眞、足爲一般迷戀愛海中所應模效者也、二十七日梁君夫婦、特在新寓邀宴知友、到者十許人、坐中談笑風生、殊爲歡洽、葉餚悉經女士烹製、極可口也、并聞女士持家井井、誠不愧良妻矣、

葉娟娟鄉遊返滬

（益聆）

□大東舞后葉娟娟□

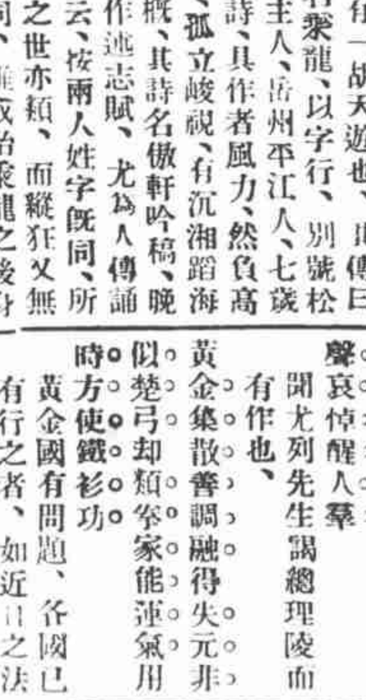

大東舞塲舞后葉娟娟、三二年來、孜孜伴舞、未嘗一日休、蓋娟者衆、大東賴之以迓客、故塲主遇之亦優渥備至、前月杪、娟因自幼離鄉來滬、鄉中稍有產業、將被族人侵佔、爰向大東請假數十日、娟偕家人歸故里、娟能各地方言、惟對廣東鄉音、則不甚嫺熟、蓋娟家皆離鄉久故耳、客有詢其何籍者、對寧波人、則曰寧波、對姑蘇人則曰姑蘇、客不知其底蘊也、邇者已于日前乘輪返滬、星六之夜、即告伴舞、大東聲勢、遂爲之一振焉、